



**IMD**  
**UNCuyo**  
Institutos  
Multidisciplinarios

[www.imd.uncu.edu.ar](http://www.imd.uncu.edu.ar)

El Observatorio Laboral de la Universidad Nacional de Cuyo tiene como principal objetivo observar y analizar de forma permanente la situación, dinámicas y la evolución de los principales indicadores relacionados con el mercado laboral de la provincia de Mendoza.

En el marco de este Observatorio se publicará trimestralmente el Boletín Laboral el cual busca proveer información clara y concisa acerca de los índices más relevantes del trabajo y el empleo en la provincia.



**IMD  
UNCuyo**  
Institutos  
Multidisciplinarios

**Dirección**

Lic. Iris Perlbach  
(iperlbach@fce.uncu.edu.ar)

**Comité Académico**

Mg. Rodrigo González

**Analistas**

Lic. Pablo Jeremías Celis  
(celis@jeremias.net.ar)

## CUARTO TRIMESTRE DE 2008

### Nivel de empleo

Durante el cuarto trimestre del 2008 se observa un crecimiento del empleo privado del **1,58%** respecto del anterior trimestre, y una tasa interanual del **0,078%** lo que contrarresta el resultado negativo que tuvo el anterior período.

Se comienza describiendo el nivel de empleo, desglosando el análisis según el crecimiento y luego por sectores de la economía.

Gráfico N°1

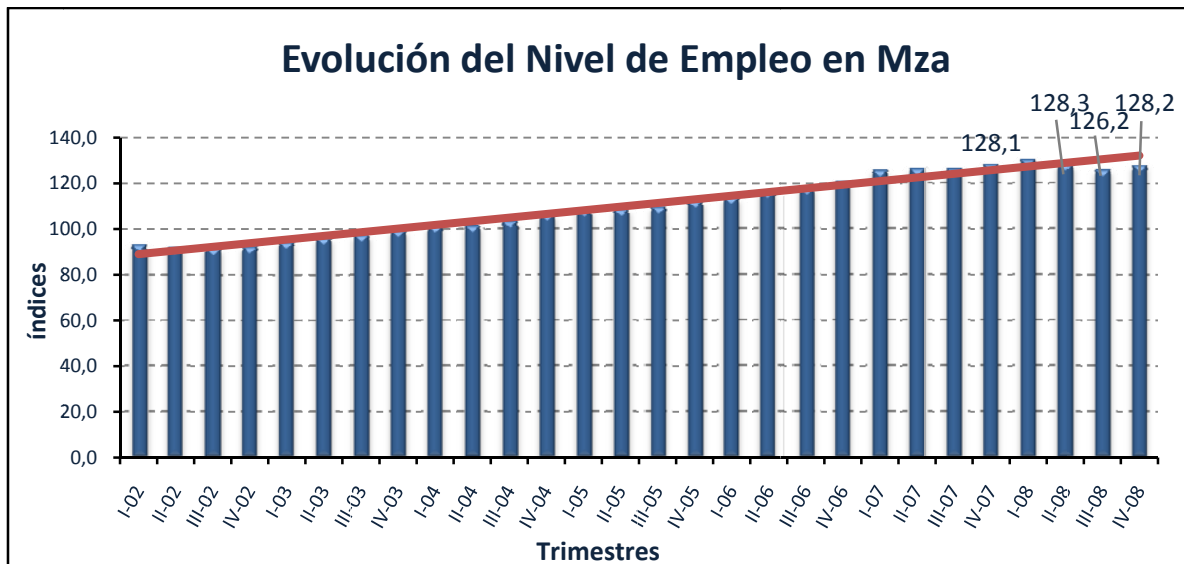

Datos: Base Encuesta de indicadores Laborales (EIL), Ministerio de Trabajo y Seguridad Soc.  
Elaboración: Pablo Jeremías CELIS

En el primer gráfico podemos observar el crecimiento que tiene en forma relativa el nivel de empleo privado, ya sea interanual como trimestral. De todas formas el efecto positivo del período es contrarrestado por los resultados de los dos anteriores

trimestres, lo cual se plasma en el divorcio de la tendencia que los últimos dos tienen.

Para un análisis parcial del dato, planteamos directamente el crecimiento del mismo.

Gráfico N°2

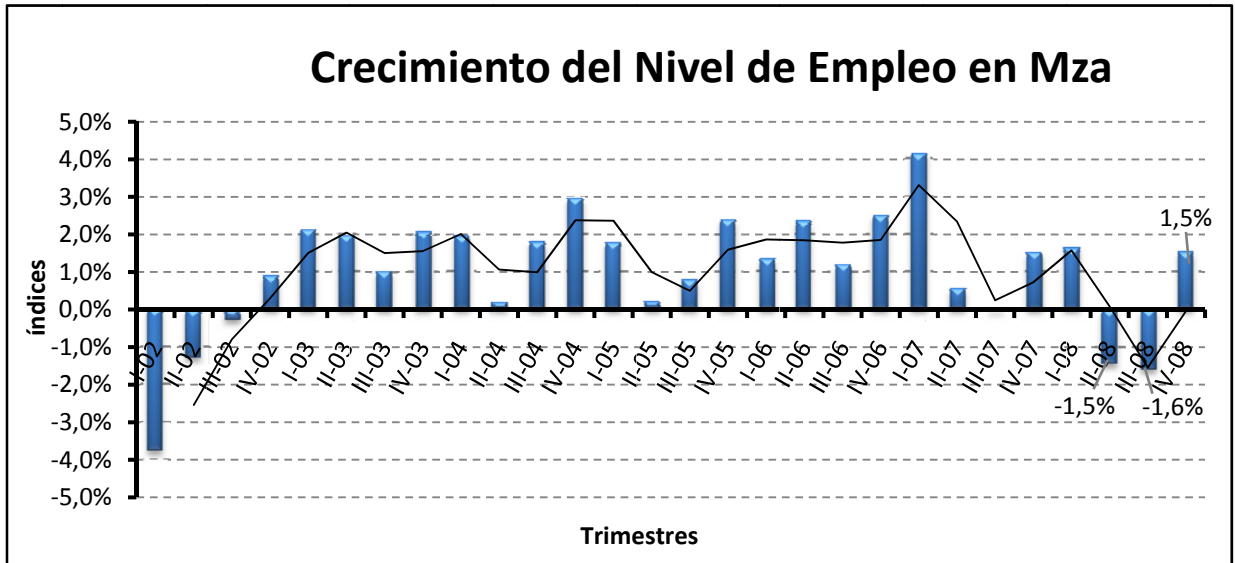

Datos: Base Encuesta de indicadores Laborales (EIL), Ministerio de Trabajo y Seguridad Soc.  
Elaboración: Pablo Jeremías CELIS

La serie de datos de este último gráfico está en base al crecimiento trimestral consecutivo del nivel de empleo, lo que refleja en los últimos tres períodos el comportamiento antes descrito, que sumando un análisis simple de medias móviles llegamos al efecto neto de

crecimiento próximo a cero que tenemos en el último trimestre.

Ampliando el análisis, desmembramos el índice según ramas económicas, para poder observar algún efecto de movilidad de la mano de obra u observar tanto el sector que destruye empleo, como aquel que crea.

Gráfico N°3

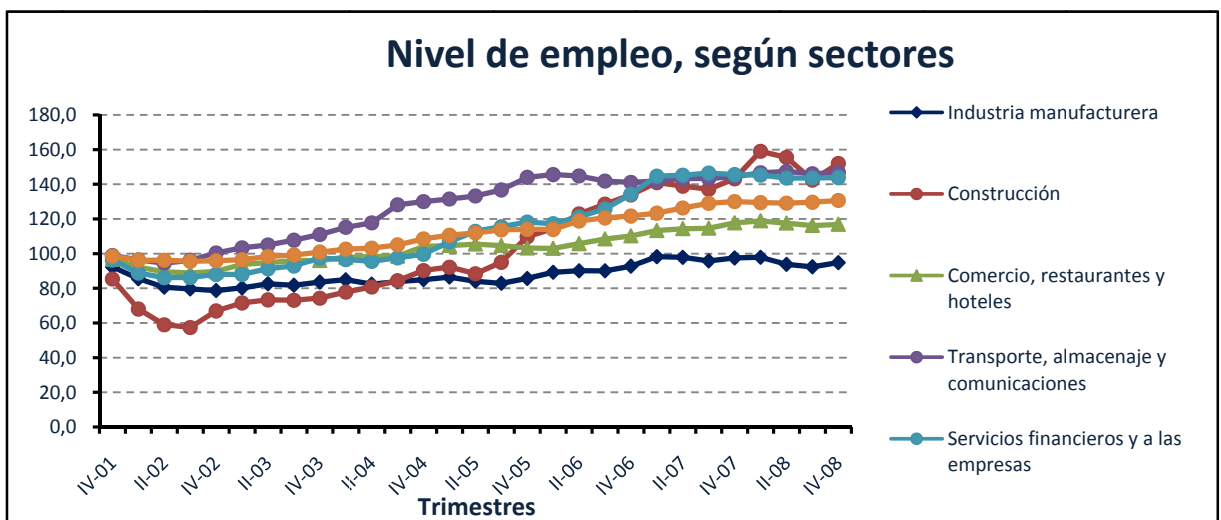

Datos: Base Encuesta de indicadores Laborales (EIL), Ministerio de Trabajo y Seguridad Soc.  
Elaboración: Pablo Jeremías CELIS

Respecto de los sectores más afectados en los períodos anteriores, se ve un leve repunte, lo que ayuda a la recomposición del índice de empleo total, y esto lo podemos ver con la sensibilidad que tiene el sector construcción, el cual mirando en números absolutos también sabemos

tiene una gran participación en al total d la masa móvil.

Por tanto los sectores favorecidos para este período son, la construcción, el transporte y comunicación y la industria manufacturera, los cuales dada su participación en el total, terminan generando el crecimiento que observamos en el primer gráfico.

Gráfico N°4

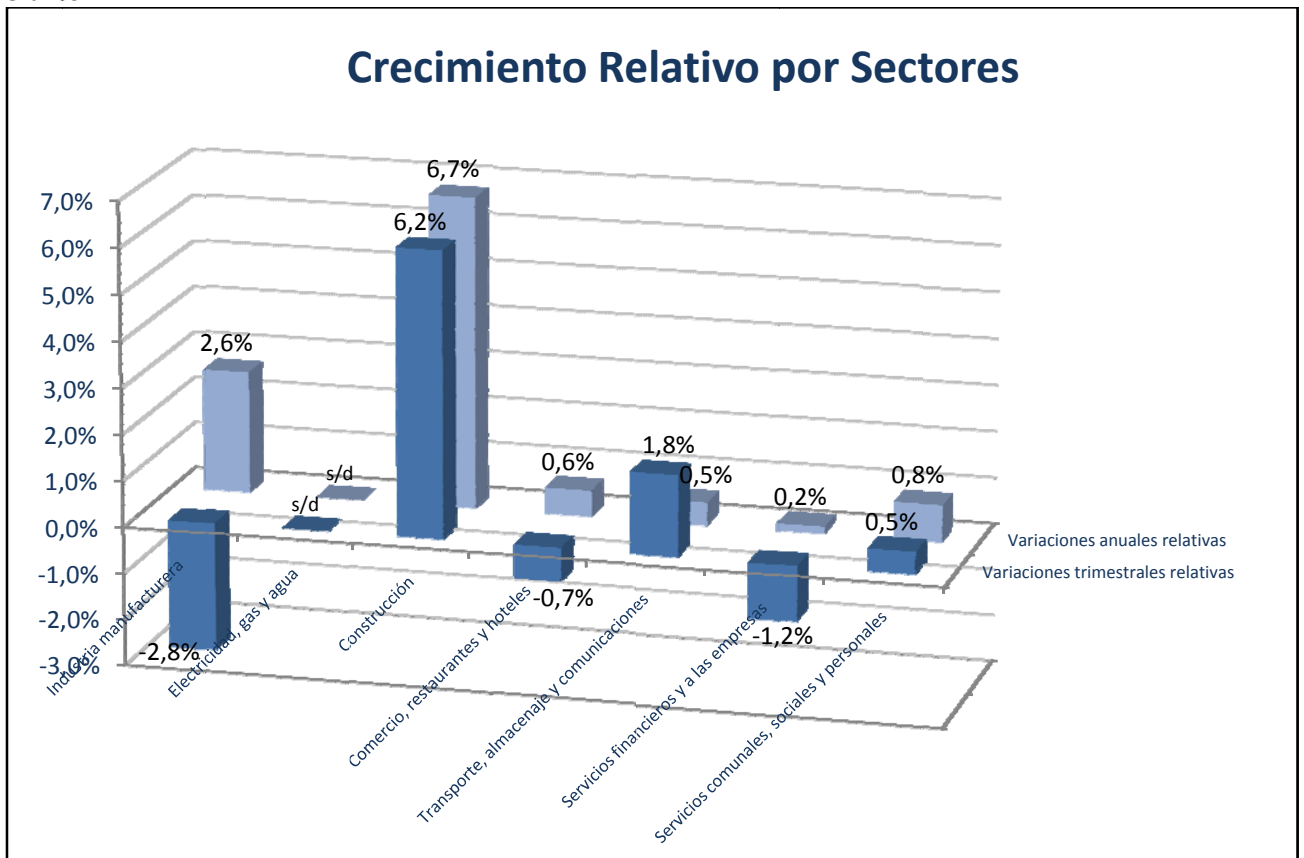

Datos: Base Encuesta de indicadores Laborales (EIL), Ministerio de Trabajo y Seguridad Soc.

Elaboración: Pablo Jeremías CELIS

Observamos como el sector de mayor crecimiento es el de la construcción, teniendo también ambos índices positivos, mientras que sectores como el de manufactura o servicios

financieros, han tenido un comportamiento interanual positivo, pero negativo para el período.

## Índice de empleos solicitados

Este índice pretende mostrar el comportamiento de la demanda potencial de trabajo, el cual es relevado

en la prensa local según la cantidad de avisos publicados.

Gráfico N°5

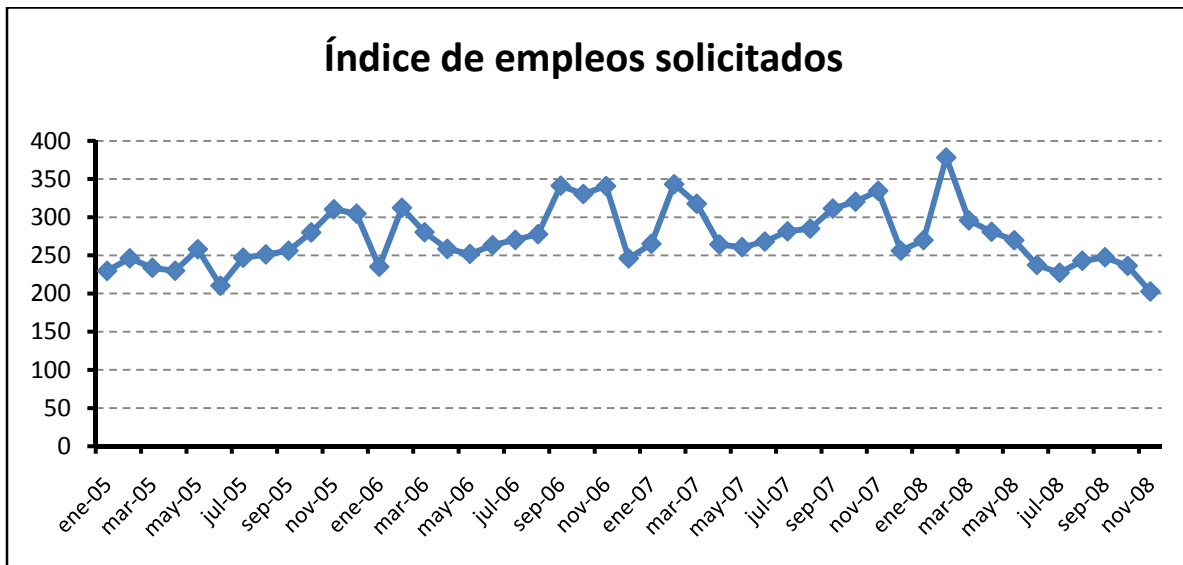

Datos: D.E.I.E., Ministerio de Producción, Tecnologías e Innovación.  
Elaboración: Pablo Jeremías CELIS.

Podemos decir que este índice no acompaña el comportamiento descrito del anterior análisis, pues denota que el nivel de empleos solicitados, para el período permanece

con una tendencia descendente, finalizando en diciembre con el nivel más bajo desde enero del 2005.

## Nivel de Empleo y Desempleo Laboral

En este apartado se analiza el nivel de empleo y desempleo de la población total, lo que venía adelantado por las conclusiones del nivel de empleo

privado. Donde tenemos un efecto neutro por el lado del empleo y apenas creciente del nivel de desempleo.

Gráfico N°6

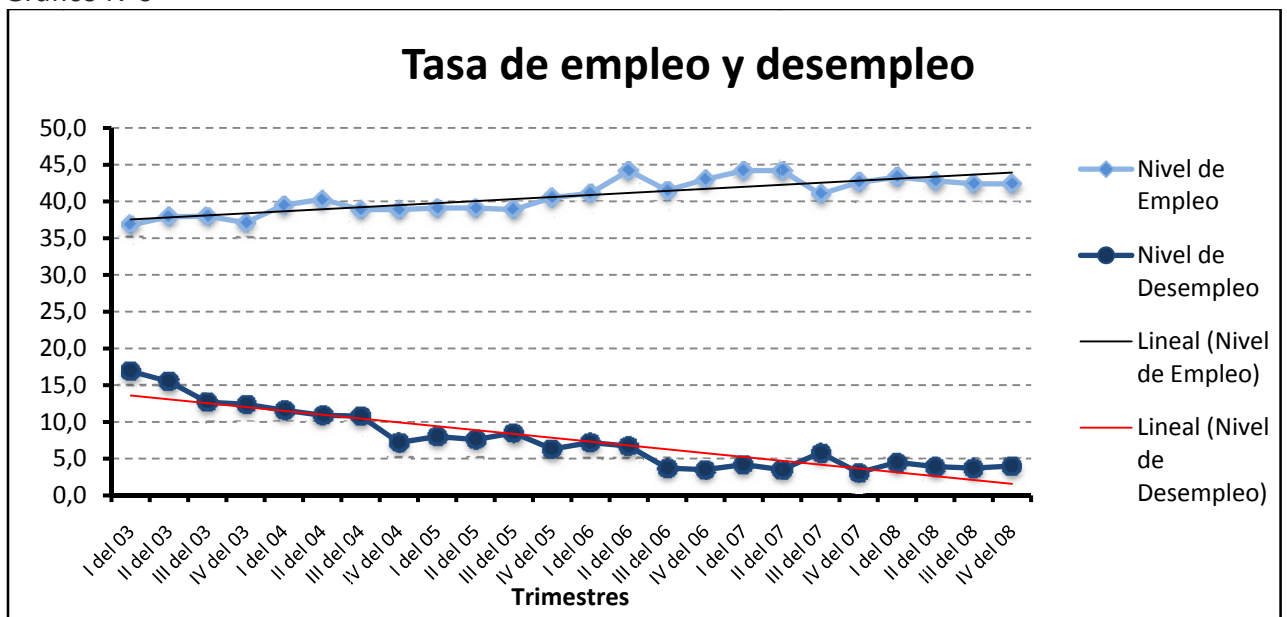

Fuente: EPH INDEC,

Elaboración: Pablo Jeremías CELIS

En el gráfico se observa la separación de la línea de tendencia en el nivel de empleo, lo que venía con una buena perspectiva y que se debe principalmente al efecto negativo que se tuvo en el período anterior.

Respecto del nivel de desempleo podemos observar un leve ascenso debido a los factores estacionales del momento, cuales hacen crecer la masa laboral y no son contenidos por el empleo.

## Nivel de Salario

El nivel de salario medio se estima en \$ 2.436 para diciembre del 2008, lo que representa un crecimiento de 5,11%

respecto del salario de setiembre o ultimo del anterior trimestre.

Gráfico N° 7

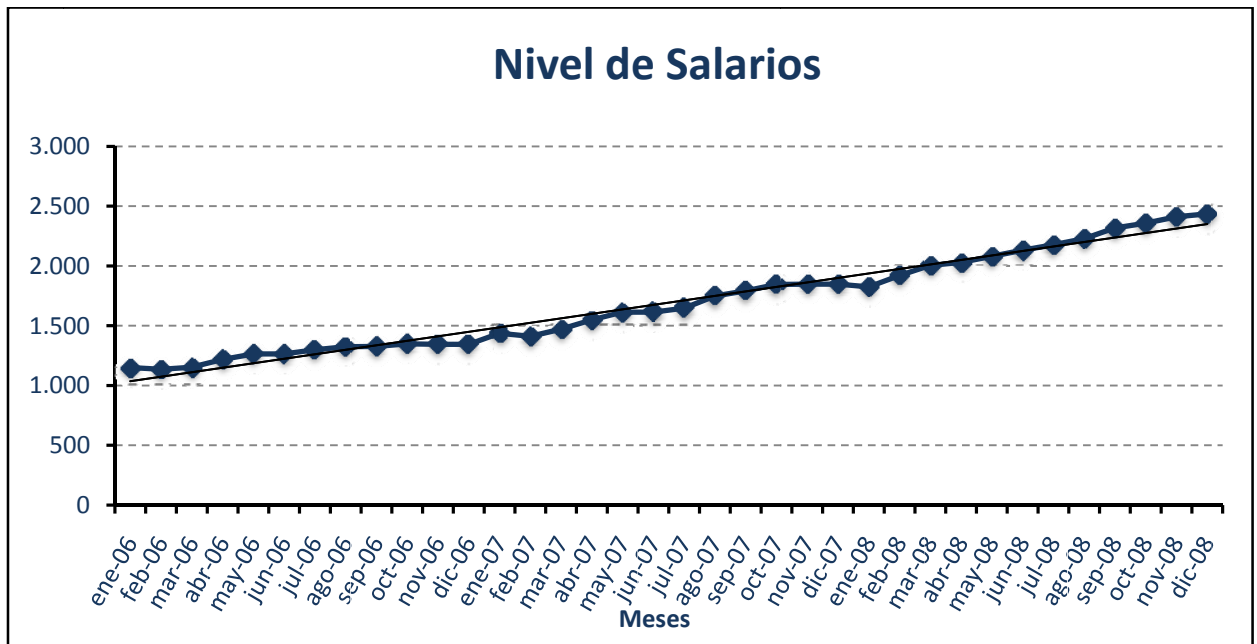

Fuente: Salario medio, según EPH ene. 2006; CVS INDEC.

Elaboración: Pablo Jeremías CELIS.

En este gráfico se observa que en concordancia con el aumento del empleo, existió un aumento del salario el cual supero en todo momento la línea de tendencia, lo que teniendo en cuenta que es una serie desestacionalizada, sin bonos, aguinaldos y valores estacionales, induce a aceptar el incremento en el salario bruto de la mano de obra.



**Dirección:**

Espacio de la ciencia y la tecnología  
"Elvira Calle de Antequeda"  
Parque Gral. San Martín  
Ciudad · Mendoza · Argentina  
CP 5500

**Teléfono/Fax:**

0054 261 4299986

**E-mail:**

itp@uncu.edu.ar

**Sitio Web:**

<http://www.imd.uncu.edu.ar>



**IMD**  
**UNCuyo**  
Institutos  
Multidisciplinarios